

信 まちの「今」をお届けする行政情報誌

広報しなの

Shinano Town Public Relations Magazine

【町公式 HP】 www.town.shinano.lg.jp

2024
No.462

5



令和 6 年度 職員配置表

町からのお知らせ / こころのねっこ

Photo News

健康の達人 / ほちゃの水先案内板

そよげわか竹

一茶記念館月報

博物館のページ

公民館報

＼令和6年4月1日から／

きたむらやすひこ

教育長に北村康彦さんが就任しました



令和6年3月に開催された信濃町議会で、教育長の任命に関する議案が同意され、北村康彦さんが教育長に就任しました。

北村教育長は、昭和61年3月に信州大学教育学部を卒業後、箕輪中学校を振り出しに県内各地の小中学校で勤められ、平成25年には、長野県教育委員会義務教育課主幹指導主事。その後、信州新町中学校長、同課教育幹兼管理係長、同課参事兼課長、柳町中学校長などを歴任されました。

長年、県の教育行政に携わった経験を活かし、町の教育行政発展に努めます。

前佐藤尚登教育長におかれましては、平成31年から長年にわたり町の教育行政にご尽力いただき、ありがとうございました。

☎教育委員会 総務教育係 ☎(255)5923



お気軽にご相談ください

開催

認知症やもの忘れに関する生活・介護相談会を開催します

認知症は適切な治療と生活の支援を受けることにより進行を遅らせたり、その人らしい暮らしを続けることができます。

「もの忘れで生活に支障が出てきた」「急に怒りっぽくなった」「こんな症状に困っている」など、ご本人やご家族のご相談を認知症の専門家がお受けします。

あなたの悩みや不安をまずは話してみませんか？秘密は厳守しますのでお気軽にご相談ください。

■令和6年度の日程

年	日にち
令和6年	5月16日(木) 7月18日(木) 9月19日(木) 11月21日(木)
令和7年	1月23日(木) 3月21日(金)

■時間 午後1時30分～午後3時30分
※1件あたり1時間程度、1日1～2組まで

■場所 総合会館

■相談料 無料

■相談員 NPO法人やじろベー
理事長 中澤純一さん(上級認知症ケア専門士ほか)

③ 生活介護相談会は、予約制です

相談ご希望の方は開催日の3日前までに
地域包括支援センターへご連絡ください。

☎ 住民福祉課 地域包括支援センター ☎(255)4214

令和5年4月からの着用努力義務化に伴う

補助

自転車用ヘルメットの購入費補助を行います

令和5年4月1日から自転車乗車時のヘルメット着用が努力義務化されたことに伴い、着用を促進するため、自転車用ヘルメット購入費用の一部を補助します。

■期間
令和6年4月1日から令和7年3月31日

■補助率
購入費用の2分の1 ※上限2,000円(100円未満切捨)

■対象者
申請時に信濃町に住民票がある方で下記に該当する方
・高校生など(年度末に16歳以上～18歳以下になる方)
・高齢者(年度末に65歳以上になる方)

■補助対象のヘルメット
令和6年3月1日以降に購入し、SG・JCF・CE・GS・CPSCなどの安全基準を満たしているもの

■その他
予算額に達した段階で申請受付を締め切ります。

申請は、こちらから

下記のいずれかの方法で申請してください。

・電子申請(スマホ・パソコン)

信濃町 ヘルメット補助



ながの電子申請

・書類申請

ホームページまたは、総務課庶務係窓口で必要書類を確認し申請してください。

☎ 総務課 庶務係 ☎(255)3143



税金

令和6年6月から

個人住民税の定額減税が実施されます

令和6年度税制改正が行われ、令和6年分の所得税及び令和6年度分の個人住民税において、定額減税が実施されることとなりました。

○対象となる方

前年の合計所得金額が1,805万円以下の個人住民税所得割の納税義務者

○減税額

本人、配偶者を含む扶養親族1人につき、1万円

- ※1 定額減税の対象となる方は、国内に住所を有する方に限ります。
- ※2 同一生計配偶者及び扶養親族の判定は、原則、前年12月31日の現況によります。
- ※3 控除対象配偶者以外の同一生計配偶者の方がいる場合は、令和7年度分の個人住民税において1万円の定額減税が行われます。

○徴収方法



給与所得者の方
(給与所得に係る特別徴収)

令和6年6月分は徴収されず、定額減税「後」の税額が令和6年7月分～令和7年5月分の11か月で均されます。

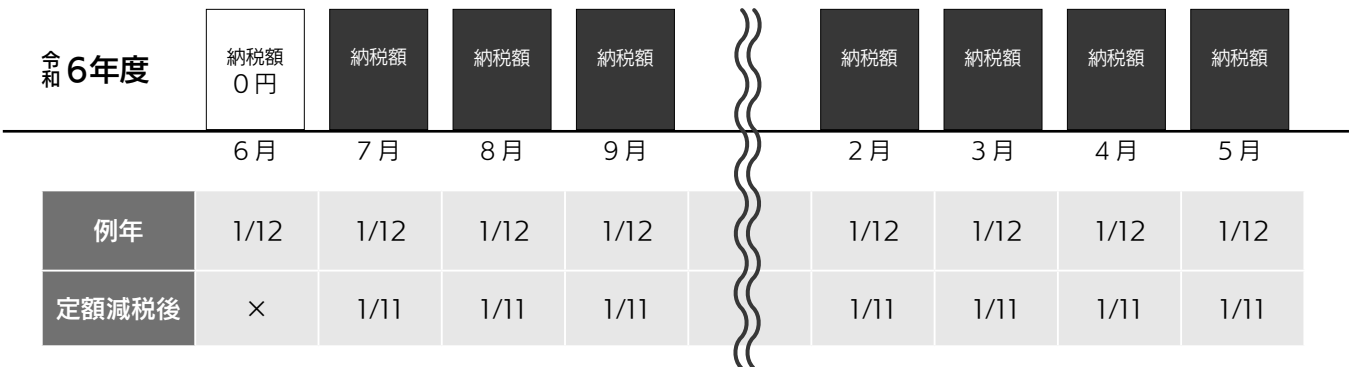

事業所得者等の方
(普通徴収)

定額減税「前」の税額をもとに算出された第1期分(令和6年6月分)の税額から控除され、控除しきれない場合は、第2期分(令和6年8月分)以降の税額から、順次控除されます。





年金所得者の方 (公的年金等に係る所得に係る特別徴収)

定額減税「前」の税額をもとに算出された令和6年10月分の特別徴収税額から控除され、控除しきれない場合は、令和6年12月分以降の特別徴収税額から、順次控除されます。

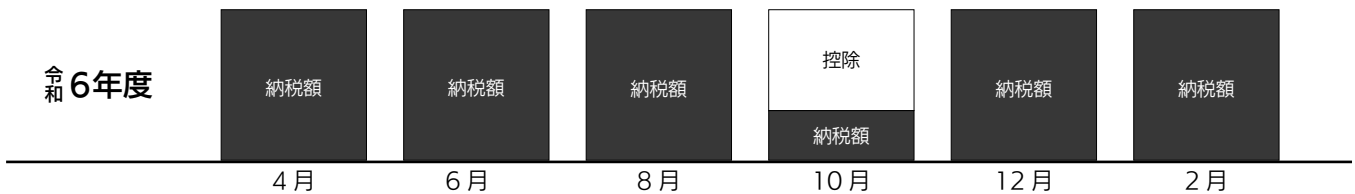

○その他

- ・減税額については、納税通知書の裏面または、特別徴収税額通知書の摘要欄に記載があります。
- ・定額減税は、住宅ローン控除や寄附金税額控除など、全ての控除が行われた後の所得割額から減税されます。
- ・減税しきれない場合は、別途給付金（調整給付）が支給されます。給付金の詳細は内閣官房ホームページ「新たな経済に向けた給付金・定額減税一体措置」をご参照ください。
- ・所得税（国税）の定額減税の詳細は、国税庁ホームページ「定額減税特設サイト」をご参照ください。

詳しくは、こちらから

・定額減税について

定額減税



国税庁ホームページ
「定額減税特設サイト」

・減税しきれない場合の給付金について

新たな経済に向けた給付金・定額減税一体措置



内閣官房ホームページ
「新たな経済に向けた給付金・定額減税一体措置」

☎ 国税務会計課 税務係 ☎ (255) 5921

○事業者向け説明会を開催します。

説明会では、DVD 上映を中心に制度の概要及び事務手続について説明させていただく予定です。なお、国税庁ホームページに定額減税制度に係る各種情報を掲載（掲載情報は随時更新）している「定額減税特設サイト」が開設されており、併せてご活用ください。当該特設サイトにおいても説明会で使用する DVD と同じ内容の動画を配信していますので、パソコンやスマートフォンでもご覧いただけます。

・説明会日程 ※LINEによる事前予約制

開催日	時間	開催場所	定員
5月8日(水)	午前10時00分～午前11時00分	長野税務署 別館会議室 長野市西後町 608-2	50名 (申込期限:5月7日)
5月9日(木)	午後2時00分～午後3時00分		50名 (申込期限:5月8日)

※説明会の詳細は、特設サイトをご確認ください。

※会場の駐車場に限りがありますので、公共交通機関をご利用ください。

特設サイトは
こちらから



☎ 長野税務署 法人課税第2部門 ☎ 026(234)0111



交通

交通事故を防ぐため

通学時間帯における車両の一方通行にご協力ください

下記の時間帯は、該当地区の道路において、子どもたちの通学時間帯に重なるため、歩行者が多くなる傾向にあります。交通事故を防ぐため、車両の一方通行にご協力ください。※道路交通法による交通規制ではありません。

○柏原 新町・仲町地区：ミア美容室様前から諏訪神社裏付近の間（約 300 m）

朝 午前 6 時 30 分から午前 8 時 00 分まで 諏訪神社裏 ⇒ ミア美容室様方向に進行

夕 午後 3 時 30 分から午後 5 時 00 分まで ミア美容室様 ⇒ 諏訪神社裏方面に進行

○古間 吹野地区：北信五岳道路から吹野橋の間（約 600 m）

朝 午前 6 時 30 分から午前 7 時 30 分まで 北信五岳道路 ⇒ 吹野橋方面に進行

夕 午後 3 時 30 分から午後 5 時 00 分まで 吹野橋 ⇒ 北信五岳道路方面に進行

☎教育委員会 総務教育係 ☎(255)5923

開催

町の縁側を探します

「まちの縁側講座」を開催します

地域の中の、ヒト・モノ・コトがゆるやかにつながり合う場「まちの縁側」を知り、まち歩きを通じて私たちが安心して豊かに暮らすことのできる地域づくりを考えます。興味のある方、ぜひ一緒にまち歩きをしましょう！

■日時 5月21日（火） 午前10時00分～午後3時00分

■場所 総合会館 1階 大会議室

■内容 地域の居場所「まちの縁側」を探します。
※実際に柏原地区を歩いて、信濃町の魅力を再発見

■対象 地域で活躍したい・地域の居場所づくりを進めたいと考えている方

■定員 20名

■申込期限 5月14日（火）

☎信濃町社会福祉協議会 ☎(255)5926



ゴミ

みんなで作ろう美しい町

ごみゼロ運動にご協力をお願いします



町内一斉でごみ拾いを行うごみゼロ運動を実施します。参加いただける皆さんは、各地区の集合場所にお越しください。なお、各組で一斉清掃やごみゼロ運動を行う場合は、その地域の計画により実施してください。

■日時 5月26日（日） 午前8時30分～午前9時30分頃まで
※小雨決行（中止の場合は、当日朝7時に防災無線で放送）

■集合場所 柏原地区 役場前
野尻地区 野尻湖支館前
古間地区 旧古間支館前
富士里地区 富士里支館前

■持ち物 軍手、ごみ袋



☎住民福祉課 環境係 ☎(255)5924

ゴミ

この機会にご利用ください

可燃性粗大ごみの拠点回収を実施します



遠方への運搬作業の軽減を目的に可燃性粗大ごみの拠点回収を行います。本年度は6月、10月の2回実施する予定です。第1回目の可燃性粗大ごみの拠点回収を下記のとおり実施します。

- 回収日 6月2日(日) ※雨天決行
- 時間 午前9時30分～午前11時30分
午後1時00分～午後3時00分
- 場所 野尻湖町営第2駐車場(旧野尻湖小学校グラウンド)
- 料金 10kgごとに170円
- 注意事項
 - ・畳、柱は搬入できません。
 - ・家具等に付いてる金具や鏡、電気機器は取り外してください。
 - ・多量の場合は、原則としてながの環境エネルギーセンターへ直接お持ちください。
 - ・不燃物は搬入できません。
 - ・第2回目は、10月20日(日)実施予定です。



○搬入の流れ

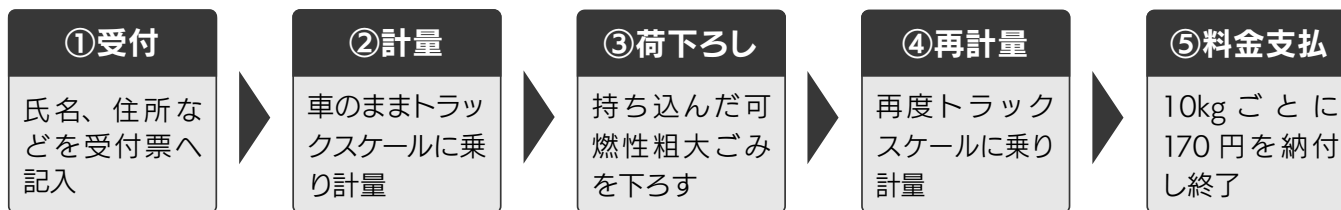

☎住民福祉課 環境係 ☎(255)5924

ゴミ

タンスに眠っている古着などをお持ちください

5月26日(日)に古着の回収を行います



家庭から出される可燃ごみの減量対策として、古着の回収を行います。対象品目、注意点をご確認のうえ、お持ちください。

- 回収日 5月26日(日) ※雨天決行
- 時間 午前10時00分～午前11時30分
- 場所 役場正面駐車場
- 料金 無料

○古着回収の内容

- 対象品目 Tシャツ、ポロシャツ、ワイシャツ、ブラウス、ジャケット、ズボン、スカート、ワンピース、ジャンパー、コート、セーター、トレーナー、ジャージ、キャミソール、着物、下着、ネクタイ、ぬいぐるみ、パジャマ、子供服、革製衣類、ハンカチ、スカーフ
- 注意点 中身の見えるビニール袋に入れてお持ちください/回収した古着は再利用されますので、濡れたもの、破れたもの、汚れのあるもの、穴があるもの、カビや臭いのあるものは持ち込みを避けてください/布団、枕、毛布、カーテン、靴、靴下、バッグ、帽子は対象外です。

☎住民福祉課 環境係 ☎(255)5924



道路

倒木を防ぐため所有者は樹木の管理を

道路の適正な維持管理にご協力をお願いします

所有者が樹木の適切な管理を!

強風や大雨の際、道路への倒木や枝の落下が発生することがあります。これらの支障木は通行の妨げになるほか、対人・対物事故発生の原因となり危険です。事故が発生した場合、**樹木の所有者が民法上の不法行為による損害賠償を請求されることがあります**。交通安全確保のために所有者の方は日頃から樹木の適切な管理をお願いします。

道路の穴や倒木の通報は各道路管理者へ

各道路管理者が、定期的にパトロールを実施していますが、町内全域にわたり路面の老朽化が進んでいることから、適切なタイミングで穴埋め等を実施できないことがあります。重大事故につながるような道路の穴や構造物の損傷、倒木などを発見した場合は、各道路管理者までご連絡をお願いします。

緊急時の倒木伐採について

道路への倒木が通行に支障をきたし、なおかつ緊急性が高い場合には、やむを得ず道路管理者が樹木を伐採することがあります。伐採した木については、端に寄せるなどの処置をとりますので、所有者の方で処分をお願いします。

道路の維持管理に関するお問い合わせ先

- ◎ 町道：建設水道課建設係
☎ (255) 5922
- ◎ 町道：建設水道課管理・国土調査係
☎ (255) 6821
- ◎ 農道・林道：産業観光課農林畜産係
☎ (255) 3113
- ◎ 国管理道路：長野国道事務所
☎ (251) 1904
- ◎ 県管理道路：長野建設事務所
☎ (234) 9541
- ◎ 国土交通省 LINE 通報アプリ
※アプリは全ての道路に対応

友だち追加は
こちらから



結婚

信濃町結婚相談所「マリッジサポートしなの」からのお知らせ

ながの結婚マッチングシステムが利用出来るようになりました

結婚相談所が開設されたことにより、長野県が運営するアプリ「ながの結婚マッチングシステム NAGANO ai MATCH」が利用出来るようになりました。結婚を希望するあなたのために、素敵な出会いをサポートします。

○登録までの流れ ※登録料がかかります

STEP 1 スマートフォンで仮登録

「NAGANO ai MATCH」の登録申込ページから仮登録手続きをします。

STEP 2 信濃町結婚相談所に来所

相談所に必要書類を持参し、相談所への登録と、システムの本登録手続きを行います。

STEP 3 審査で本登録完了

相談所で内容を審査し、本登録が完了します。

登録完了後は、自分のスマートフォンでいつでもどこでも利用できます。
忙しくてなかなか時間が取れない!相談所に行くのが面倒くさい!人に知られたくない!そんな方でも、スマートフォンが使える方なら誰でも利用できます。まずは、ご相談ください。

詳しくは、こちらから



ながの結婚マッチングシステム
NAGANO ai MATCH

問総務課 まちづくり企画係 ☎(255)1007

開催

お知り合いの移住者さんがいらっしゃいましたら、お声がけください

移住定住相談会を毎月第2金曜日を開催しています

信濃町への移住を検討されている方や、既に移住された方を対象にした移住定住相談会を定期的を開催しています。移住してみたいの疑問や心配ごとの相談、新たな出会いなどをご提供できればと考えています。小さなことでも「こんなこと…」などと思わず、ご相談ください。定住されている方も大歓迎ですので、お気軽にお出かけください。

- 日時 5月15日(水)
午後2時00分～午後7時00
- 場所 黒姫駅前 モトホンヤ (信濃町柏原 2711-3-1)
- 参加費 無料

☎総務課 まちづくり企画係 ☎(255)1007

○都内移住相談会も毎月第2土曜日に開催中

5月11日は、飯綱町と合同開催!

- ・時間 午後1時00分～午後7時00分
- ・場所 長野県アンテナショップ
銀座NAGANO
(東京都中央区銀座5丁目6-5)

柏原・古間・富士里・野尻保育園4園で27名の3歳児のお子さんです。入園式を終えて保育園生活がスタートしました。お友だちと一緒にいっぱい楽しいことを見つけていこうね。



柏原保育園

進級児14名、新入児2名を迎えて16名でスタートしました。ままごとやブロック、絵本と自分の好きな場所・遊びを見つけて楽しんでいます!



富士里保育園

新しく2名の女の子が入園しました。笑顔がとってもかわいくてお話することやお絵描き、絵本が大好きです。お兄さんお姉さんと一緒にたくさん楽しいことを見つけて遊ぼうね。

野尻保育園



古間保育園からの転園児3名、富士里保育園からの転園児1名を迎え、4名でスタートしました。最初は緊張した表情を見せていた子どもたちでしたがすぐ打ち解け、毎日にぎやかな声が園内中に響きわたっています!

古間保育園



男の子3名、女の子2名の元気いっぱいちゅうりっぷ組です。今はカエルやダンゴ虫探しに夢中です。これから楽しいことをたくさん見つけながら過ごしていきたいです。

信濃町
保育園だより

こころのねっこ

こころのねっこは、日々、園児と一緒に生活している先生が、保育園での出来事を地域の皆さんにお伝えするコーナーです。

楽しい学校生活の始まり

4月4日、信濃小中学校の卒業式が行われました。
34名の新入生が緊張した面持ちで9年生に連れられ式場に入場しました。
これから楽しい学校生活が始まります。



緊張の入園式

4月2日、町内4つの保育園で入園式が行われ、27名の新園児の皆さんが入園しました。
古間保育園では、お父さんやお母さんと一緒に緊張した面持ちでリズム室へ入場し、園長先生に名前を呼ばれ、大きな返事をしました。
みんなとお揃いの黄色の交通安全帽子を被せてもらい笑顔がこぼれました。





安全確認をしましょう

4月16日から、町内の各保育園で交通安全教室が行われました。

園児の皆さんは、長野中央警察署の方、信濃町安全協会の皆さんが見守る中、お父さん、お母さんと横断歩道を渡る練習をしました。

横断歩道を渡る際は、交通事故が起きないように安全確認をしましょう。



愛犬と野尻湖を眺めながら

4月21日、黒姫高原の「ドッグラン」がオープンしました。利用は無料です。

黒姫高原のスキー場下であり、見晴らしが良く野尻湖が望めることから、遠方からの利用者も多く人気を集めています。愛犬と一緒に利用してみたいでしょうか。



火の取り扱いに注意

4月3日、信濃町春の火災予防週間に合わせて、信濃町消防団と鳥居川消防署信濃町分署による火災予防パレードが行われました。

火災予防パレードは、空気が乾燥し火災が多くなる春と秋の2回行われます。春は特に野焼きの火が風にあおられ延焼することが多くなります。

今後も町、消防署が協力し合いながら、火災予防に努めていきます。自分は大丈夫と思わず、火の取扱いには十分注意しましょう。



産後ケア事業が 変わります

令和6年4月から
宿泊ケアに加え、デイ
ケア（通所）、訪問ケ
アが加わり、産後ケア
の選択肢が増えまし
た。

利用対象の方で、利
用をお考えの場合は、
子育て支援サイトで詳
細をご案内しています
のでご覧ください。



令和6年度からの産後ケア事業

○利用対象

信濃町内に住所のある、産後1年未満の産婦さん及びお子さんで、身体の回復や育児に対する不安がある方

○支援内容

- ・産後のお母さんの身体やおっぱいのケア
- ・育児に関する相談、保健指導、情報提供
- ・赤ちゃんのお世話（沐浴、授乳等）や発育の様子の確認など

○メニューと利用料金 ※非課税世帯、生活保護世帯の方は費用免除があります。

宿 宿泊ケア

7,500円 / 1泊

対象施設へ宿泊し、ケア
や育児指導を受けます。

日 デイケア

2,000円 / 4h
3,000円 / 8h

日帰り（4時間または8時
間）で利用しケアや育児
指導を受けます。

訪 訪問ケア

1,600円 / 1回

ご自宅に助産師が訪問
し、ケアや育児指導を受
けます。1回の目安は2
時間、交通費が別途かか
ります。

○利用のしかた

利用施設と相談し、保健予防係へ利用希望を連絡します。利用申請書を提出いただき、利用施設と保健予防係で申請確認後、利用開始となります。

○利用回数

宿泊ケア、デイケアは各7日以内、訪問ケアは3日以内の利用ができます。事情により規定の回数を超える場合はご相談ください。

問 住民福祉課 保健予防係 ☎(255)3112

また、他市町村の助成を受けている場合は対象外となります。詳細については保健予防係へお問い合わせください。

助成の金額
不妊及び不育症治療にかかった医療費の2分の1以内で年額10万円を限度に助成します。

・夫婦ともに町税等を滞納していないこと
・助成対象期間に対象者が信濃町に住所を有していること
・医療保険のいずれかに加入している方

助成対象者・要件

令和4年4月から体外受精などの基本治療が保険適用になりましたが、信濃町では令和6年4月から町事業として、不妊治療等に要する費用の一部を助成します。

不妊不育症治療の支援

産後ケア事業・不妊不育症治療のお知らせ

ほちゃの水先案内板

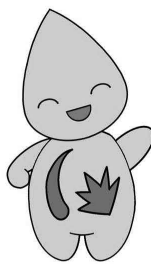

冬期認定料金になるのは、12月請求分～4月請求分までの5ヵ月間だホ。
 冬期間の実際の料金は、11月～4月までの6ヵ月間で計算するホ。
 認定料金との差額を5月請求分で精算する仕組みなんだホ。

テーマ：上下水道料金の冬期精算

今回は、上下水道料金の冬期精算についてお知らせします。

信濃町では、冬期間(12月～4月)は積雪で水道メーターの検針ができないため、この期間の上下水道料金は、前年冬期の使用量を暫定水量として計算します(認定料金)。毎年5月に検針が再開し、認定量と冬期間実使用量をもとに差額精算を行います。

差額精算の内容については、5月上旬に「冬期精算通知書」でお知らせしています。

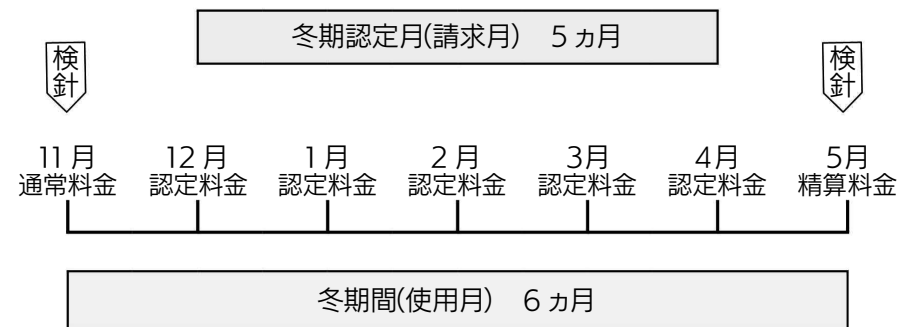

冬期精算通知書の内容

冬期精算通知書イメージ

上下水道料金 冬期精算通知書

お客様番号 123456

設置場所 柏原 428-2

お客様名 黒姫 太郎 様

信濃町長 鈴木 文雄

冬期間(12月～4月請求分)、概算でいただいていた上下水道料金を5月の検針にもとづいて精算した結果をお知らせします。

請求年月 令和6年5月分 令和6年5月×日 発行

冬期間の使用量	今回指針	395 m ³	
	前回指針	275 m ³	
	認定期間	令和5年12月～令和6年4月	
		水道	下水道
	冬期間実使用量	120 m ³	120 m ³
冬期間の料金	認定使用量	105 m ³	105 m ³
	差し引き使用量	15 m ³	15 m ³
		水道	下水道
	冬期間実料金	18,480 円	21,360 円
	認定料金	16,200 円	18,850 円
	精算料金	2,280 円	2,510 円
	過納金	0 円	0 円

このハガキは請求書ではありません

- ① 今回指針 5月の検針数値
- ② 前回指針 前年11月の検針数値
- ③ 冬期間実使用量 ①-②
- ④ 認定使用量 認定使用量(月) × 5ヵ月間
- ⑤ 差し引き使用量 ③-④
- ⑥ 冬期間実料金 ③から算出された料金(6ヵ月間)
- ⑦ 認定料金 認定料金(月) × 5ヵ月間
- ⑧ 精算料金 ⑥-⑦ (⑥の方が多きとき)
- ⑨ 過納金 ⑥-⑦ (⑦の方が多きとき)

※⑤差し引き使用量がマイナスの場合でも、⑧精算料金の請求が発生する場合があります。
 ※冬期間中に異動があった場合は、④、⑥、⑦の計算月数が変わります。

<参考>基本料金と使用量・料金の目安

口径	基本料金	使用量 10 m ³	使用量 20 m ³	使用量 30 m ³
13 mm	1,100 円	1,430 円	3,080 円	4,730 円
20 mm	1,540 円	3,190 円	4,840 円	6,490 円

精算料金がいつもより多いときは、漏水かもしれないホ。
 そんな時は、上下水道係に連絡してほしいんだホ。

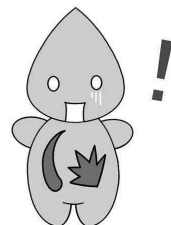

ほちゃ(信濃町水PRキャラクター)

広報版

信濃小中学校だより そよげわか竹

中学生になったの目標

僕が中学生になってがんばりたいこと、楽しみなことは二個あります。1つ目は部活動です。僕はバスケット部に入ろうと思っています。バスケット部に入部したら試合でチームの役に立つために、自分は空間認識能力が低いから空間認識能力を高め、味方がどこにいるのかとかを考え、チームワークのより良いプレイをできるようにしていきたいです。2つ目は勉強です。僕は今まで特に漢字が苦手だったのでその苦手を今年こそは克服するためにいっぱい漢字練習をしたりして克服できるように頑張っていきたいです。このように僕は部活と勉強の両方を両立できるような一年にしていきたいです。



中学生になって頑張りたいこと

大森 結月

7年生で充実した生活を送れるように、2つの頑張りたいことや目標を考えました。1つ目はテストです。中学生になってから初めてテストをやるようになりました。できるだけ高い点をとれるように、テスト前は必ずテスト勉強をできるようにしたいです。6年生よりも内容が難しくなっているので、しっかりとやりたいです。2つ目は部活です。7年生になって経験のないテニス部に入るの、大会にはまだ出られないと思います。それでも試合に出られるようにたくさん練習をしたいです。そして同じ学年の人ともっと仲を深めたり、先輩たちとも仲良くしたりして新しい部活を楽しめるようにしたいです。



充実した7年生を送るために

佐藤 みよ



7年生で頑張りたいこと

加藤 由菜

私が7年生になって頑張りたいことは、勉強と部活を両立させることです。7年生になると、普段の授業も難しくなり、中間テストや期末テストがあるので6年生のときよりももっと勉強を頑張らなければなりません。また、7年生から本格的に部活動が始まるので、部活動で疲れてしまったからと勉強がおろそかにならないようにしたいです。毎日の授業もしっかりと聞いて家庭学習も行い、自分からその日の授業の復習をし、中間テストや期末テストでいい点をとれるようにしたいです。勉強と部活を両立させるのは難しいと思いますが、早く7年生の生活に慣れて勉強も部活も平等に頑張れるようにしたいです。



中学生になって

榎澤 にあ

私が中学生になって頑張りたいことは、テストと数学の勉強と部活です。テストでは、中間テストと期末テストのどちらもいい点数を取れるように、先生の話をよく聞いて毎日の授業やテスト勉強を頑張りたいです。数学の勉強では、6年生の頃の算数がありよくできなかったのですが、中学生の数学は教科書をよく読んだり分からないうところを質問したりして頑張りたいです。また、部活動では、私は吹奏楽部に入っています。小学生では出ることができなかったアンサンブルコンテストに出ることができるようになったり後輩が増えたりするのでも、分からないところを優しく教えてあげられるように頑張りたいです。たくさん曲が吹けるようになるために、普段の音階練習などを頑張りたいです。



一茶記念館 月報

令和六年五月



5月の催し物

【小林一茶全国小中学生俳句大会】

5月5日① 10:30～12:00

当日は入館無料で施設を開放しております。式典では信濃小中学校4年生が童謡「一茶さん」の斉唱を披露します。

また、有志の皆さんによる「一茶ごども祭り」も館周辺で同時開催されますので、この機会にぜひお越しください。

【一茶記念館講座】

5月18日② 14:00～15:30

演題 「道の智慧と旅の詩―ノルウエー」

人の視点から見た小林一茶

講師 Notto R Thelle

(オスロ大学神学部名誉教授)

※日本語での講演です。

【町民無料券をご利用ください】

4月の広報と一緒にお配りした一茶記念館・黒姫童話館・野尻湖ナウマンゾウ博物館の町民無料券をご利用ください。各種講座にもご利用可能です。

新資料を公開します

一茶記念館では、新たに発見された3点の資料を公開します。上記の催し物などに合わせてぜひご覧ください。

雲土宛書簡

一茶研究第一人者の矢羽勝幸先生が入手された資料です。11月末までお借りして展示します。

一茶短冊「世にあれば露も大玉小だまかな」

個人蔵で、これまでどこにも紹介されていない未発見の新資料です。俳句も新出です。

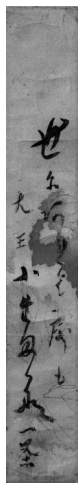

素丸書幅「葉落てもさくらさだめんけふの月」

一茶の最初の師である葛飾派三世溝口素丸の作品です。

それぞれ常設展示室で展示しておりますので、ぜひご覧ください。

「一茶ふるさと俳句」3月募集入選句発表

選者：信濃町の俳句会の皆さん

花粉症

特選	杉花粉ぼつちのテントト包囲せり	松木 珍念
佳作	母につぐついにきたよと花粉症	佐藤てる子
佳作	花粉症庭木のつぼみ堅きまま	吉澤 弘子
佳作	あなたもねその鬼目は花粉症	志原 悦子

自由題

特選	水温む色を変えつつ雑木林	伊藤 靖則
佳作	風光るマニアの集い列車待つ	水越八重子
佳作	青天や風の肌刺すおらが春	静谷 和子
佳作	初採りのほどよき苦みふきのとう	黒田 久作

※敬称略。一部添削しています。

【超初心者講座】

俳句では一瞬を切り取るため、動きを表す動詞は一つまでが良いとされています。

また、「体言止め」は名詞で句を終わらせる形には、余韻を生む効果があります。これらを意識して、言葉の並び替えや表現の入れ替えによる推敲を試みてください。



★5月の投句募集★ 初心者・子どもさんも大歓迎

■期 問：5月31日①必着（入選発表：広報しなの7月号）

■季 題：①若葉 / ②自由題 ★一人何句でも可

■投句方法：俳句／住所／氏名／電話番号記載の上、①はがき、

②持参、③Eメールにて、一茶記念館へご投句ください。

※よりよい形に添削する場合があります。あらかじめご了承ください。

※二重投句（同じ句を複数の場所へ投句すること）はお控えください。

【問】一茶記念館 〒389-1305 信濃町柏原2437-2
0209(25)7141 Mail: issakinen@town.shinano.lg.jp

★投句は楷書で読みやすくお願いします

はじめての「茶」さん

第89回 「一茶さんの日記」

一茶記念館
学芸員 渡辺 洋

一茶さんは大変筆まめでした。日記は西国行脚を終え江戸暮らしを始めて数年後の享和2年（1802）頃から最晩年までほとんどの期間で残っており、散逸してしまっただものも含めれば、基本的には常に日記を付けていたのだと考えられます。

また、俳句を書き付けた「句稿」や、なかには付け木（※1）に走り書きしたものも残っていて、日常的に俳句を詠んではそれを記録していました。

「文化句帖」は、文化元年（1804）（※2）正月から、文化5年5月までの日記で、2425句の俳句が記録されています。最近本連載で取り上げている話題はちょうどこの時期のものです。

一茶さんの日記の特徴は、日付、天気、その日の出来事を簡単に箇条書きするほかは、ほとんど俳句で占められているという点です。ただ、

俳句の記録方法は「文化句帖」では日ごとを書いていますが、「七番日記」だと月ごとにとまとめられているなど、日記によって少し異なります。

いずれにせよ、一茶さんがまめに日記と俳句を書き残してくれたおかげで、後世の我々は一茶さんのたくさんの方々の俳句や行動を詳細に知ることができるのです。

なお、「文化句帖」は新潟県のあるお宅に伝わった資料で、その発見者は昭和の大文人 會津八一（※3）でした。名前のないこの資料は、先に発見されていた「七番日記（※4）」の一つ前の時期を記録したものと

八二に由来する「六番日記」と名付けられました。しかし

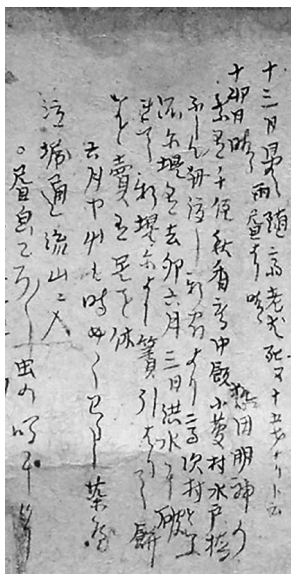

文化5年6月の日記断片 一茶記念館蔵

「七番日記」は文化7年正月からの日記であり、その後の研究で空白期間にあたる文化4年〜6年頃の日記の断片がいくつか発見されたことで、「六番日記」に相当する別の日記の存在が推定されるようになりまし。そうした経過を経て、現在はより適切な資料名として「文化句帖」と呼ばれています。

※1 付け木：薄い木片の端に硫黄を塗り、種火を移すために使った消耗品
※2 文化元年は2月11日改元なので、正確には享和4年正月
※3 會津八一（1881〜1956）：新潟市出身で大正・昭和期に活躍。早稲田大学教授
※4 「七番日記」は一茶さん自身が題を付けたもの。一方「文化句帖」には元々題名がない。

立寄り話の森 便利

○森のおはなし会

おはなしや物語のなかに、木や植物、動物がたくさん出てきます。信濃町森林メディカルトレーナーと森の植物や生き物について話しながら、自然の中で絵本や紙芝居を楽しみましょう。

- 日にち 5月25日（土）
- 時間 午前10時00分～正午
- 参加費 300円

○和田 登 児童文学の世界展 開催記念イベント

信濃小中学校の組曲「山と湖水の町から」の作詞を担当した児童文学者の和田 登の企画展を記念して作品を楽しむイベントを開催します。

- 日にち 5月26日（日）
- 会場 黒姫童話館 童話の森ホール
- 時間 午後1時00分～午後3時15分
 - ・午後1時00分～ 組曲「山と湖水の町から」 出演：信濃小中学校4年生・9年生
 - ・午後1時45分～ 映画アニメ「キムの十字架」上映会

○黒姫童話館サポート会員による紙芝居&おはなし会

地域で読み聞かせや紙芝居を演じている人たちが童話館に集まって演じてくれます。

紙芝居の日 5/6（月・休） おはなしの日 5/19日（日）

黒姫童話館 ☎（255）2250

博物館のページ

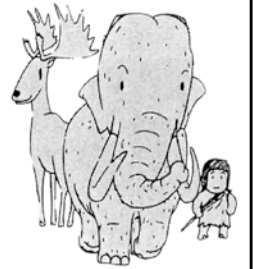

野尻湖
マウマンゾウ博物館

野尻湖底の地質調査が

おこなわれました

野尻湖とその周辺の地層について研究をしている野尻湖地質グループが主催して、3月23日(土)から28日(木)まで野尻湖の立が鼻遺跡で地質調査がおこなわれ、41名が参加しました。

2023年3月に第23次野尻湖発掘がおこなわれました。その時に検討された地層の区分をより詳しく調査して、来年度に役立つ第24次発掘調査がおこなわれました。23日(土)は、数日前に降った雪が積もっていたため、湖底の雪かきから始まりました。作業できるよう雪をどかして、湖底の測量をして、調査する位置を正確に設定しました。場所が決まっ



雪かきからはじまる調査



観察場所の土を掘る



テントの下で調査



平面での地層の観察



観察結果をみんなで確認



最後は土を埋め戻し

24日(日)からは4班に分かれて、1〜3班は大学生が班長となって作業を進めました。残る1班は特別班として、壁面だけでなく、およそ1m×1mの平面もきれいに地層が見られるように整え、地層の広がりや立体的に観察できるようにしていきます。

25日(月)は、準備が整い、本格的に地層を観察しました。積み重なった地層の中から時代の手がかりになる火山灰の地層を探し、泥、砂、礫といった砂粒の大きさが上下方向と横方向にそれぞれどのように変化するかにも注目しました。発掘の際に記録された地層の断面をもとにどのように地層が解釈できるのかを班ごとに分担された場所で検討しました。

26日(火)は朝から雨が降っており、作業するにはあいにくの天候でしたが、お昼前までは地層の観察をおこない、午後には野尻湖支館の一室を借りて、室内で観察したことをまとめる作業を進めました。

27日(水)は、それぞれの班で地層をどのように観察したのかを班長から発表してもらい、全員で意見を出し合いながら、地層がどのように積み重なっているか、どのような環境でたまったのか理解を深めました。午後には片づけを始め、掘りあげた土の埋め戻し作業も始まりました。

28日(木)午前中には、埋め戻しの作業を終え、使用した道具なども片付け、解散となりました。今回、20mという長い区間の連続した地層をくわしく観察することで、地層の積み重なり方をよく理解することができました。また発掘現場の設営や運営についても確かめることができ、次の発掘に向けた課題を再確認できた調査となりました。

ました。特別班が作業する場所には特製のテントを設置したため、雨の中でも地層の観察をおこなうことができました。前回の第23次発掘から生き物の足跡化石の研究にも力が入れられており、特に精密な作業が必要となるため、どんな天候でも調査が続けられるように工夫してテントを張りました。風雨の中でも快適に作業できることが確認できたので、次回の発掘でもこのテントが活躍しそうです。

28日(木)午前中には、埋め戻しの作業を終え、使用した道具なども片付け、解散となりました。今回、20mという長い区間の連続した地層をくわしく観察することで、地層の積み重なり方をよく理解することができました。また発掘現場の設営や運営についても確かめることができ、次の発掘に向けた課題を再確認できた調査となりました。

野尻湖ナウマンゾウ博物館だより100号

当館が発行するたよりは、1984年11月に「信濃町立野尻湖博物館だより」の名称で創刊し、No.40まで発行されました。1996年7月に発行されたNo.41からは、館名の変更に伴い「野尻湖ナウマンゾウ博物館だより」に名称が変わり、紙面もB5判からA4判になりました。2020年3月発行のNo.92からは全ページをカラーで紹介しています。年に数回のペースで発行され、今回No.100を迎えました。



現在は、紙面での発行と合わせて、当館ウェブサイト資料ページからも最新のたよりがご覧いただけますので、ぜひご覧ください。

博物館サークル交流会

4月13日（土）に第12回博物館サークル交流会を開催し、信濃町星空研究会、水草復元研究会の方に参加していただきました。これまでの活動報告と今後の予定について紹介していただきました。今回参加したサークルが少なかったため、改めて情報交換等をおこなうこととなりました。

学習会・ミニ講座のお知らせ

黒姫野鳥観察会

黒姫の御鹿池周辺を歩きながら野鳥の観察をおこないます。今年はどうな野鳥が観察できるでしょうか。

日時 5月11日（土）9:00～12:00
 講師 菊田康衛氏（日本野鳥の会会員）
 集合場所 黒姫町営第1駐車場
 費用 100円
 定員 15名
 服装 汚れてもよいハイキングの服装
 持ち物 筆記用具、お持ちの方は双眼鏡
 申込み 5月10日（金）17時までに博物館までお申し込みください。

お申込み・お問合せ先

野尻湖ナウマンゾウ博物館 電話258-2090

第24次野尻湖発掘実行委員会

3月27日（水）に野尻湖支館で第24次野尻湖発掘実行委員会がおこなわれました。地元野尻区と信濃町が野尻湖発掘調査団と協力して発掘を成功させるために開催されてきた委員会で、38名が参加されました。会では役員選出が行われ、実行委員長に野尻区長、副実行委員長に信濃町教育委員会教育長、調査団団長が選出されました。その後、第24次発掘の目標と今回の地質調査の成果が報告されました。第24次発掘に向けて地元と調査団が力をあわせて発掘を進めていくことが確認されました。



実行委員会のようす

国立公園サテライトビジターセンター紹介

1階の無料スペースには、妙高戸隠連山国立公園を紹介するコーナーがあり、国立公園の見どころを映像で紹介しています。3月からサテライトビジターセンターとして、新たなモニターを設置しました。これまでは国立公園内の季節の写真がスライドショーで流れていましたが、新しく妙高高原ビジターセンターの映像コンテンツの一部を見ることができるようになりましたので、ぜひご覧ください。



氷河時代体験ミニ講座

5月の連休にミニ講座を開催します。4つの内容を日替わりでおこないます。参加費は無料ですのでぜひご参加ください。

日程 5月3日（金）～6日（月）
 時間 13:00～15:00 ※受付開始12:30
 会場 博物館2階 多目的室
 内容
 5月3日（金）昆虫化石さがし
 5月4日（土）アジアゾウの骨をしらべよう
 5月5日（日）石器づくり
 5月6日（月）火山灰の鉱物しらべ

休館日

5月31日（金）

館報

第528号



第48回

富士里文化展

富士里支館

3月3日(日)、富士里支館において、富士里地区文化展が行われました。ステージ部門では、吹奏楽・謡曲・紙芝居・ダンス等の9団体が。展示部門では、405作品展示され、来場者も多く大盛況でした。



展示品の数々



力作ぞろいです



かたかご童話会の皆さん



F.BEATLSの熱演



吹奏楽部も盛り上げました



大きい釣れた!!



釣れてるね♪



お天気も良くて楽しかったー😊

3月18日(月)、野尻湖支館主催のわかさぎ釣り教室が行われました。総勢30名が宮川旅館さんと杉久保ハウスさんの船に分かれて乗船し、釣りを体験しました。

野尻湖支館

体験教室

わかさぎ釣り



皆さん、お気軽にご利用ください。

お気に入りアイテムを揃えたい方は、ぜひご利用ください。

子ども服は140cmまで。学用品は信濃小中学校のジャージや制服、絵の具セットなどの全般が持ち込みいただけます。ただいまだけです。

次の方が気持ちよく使っている状態です。総合会館の受付までお持ちください。

つき十点まで可能。お持ち込みの場合は、一回につき十点まで可能。

気持ちよく使っています。お持ち込みの場合は、一回につき十点まで可能。

一緒に次の方へつなげていく、常設スペースです。

気に入ったら、無料で持ち帰ります。

お持ち込みの場合は、一回につき十点まで可能。

子ども服や学用品を思い出と共に次の方へつなげていく、常設スペースです。

気に入ったら、無料で持ち帰ります。

お持ち込みの場合は、一回につき十点まで可能。

一緒に次の方へつなげていく、常設スペースです。

気に入ったら、無料で持ち帰ります。

おゆずり ALUDO

総合会館一階ロビーに「おゆずりALUDO」(あるど)がオープンしました。

公民館貸衣裳委員会からのお知らせ



結婚式の貸衣裳を行っています。留袖、帯、草履・バッグ、モーニング等をお貸しします。希望される方は、電話で係員と日時等打ち合わせの上、お出掛け下さい。詳しいことは総合会館までお問い合わせください。(電話 255-3135)

認知症予防講座②

MYライフ&エンディングを考えよう

2月3日(土)。第2回認知症予防講座が、再び明治安田生命の坂口基徳先生を講師にお迎えして開かれました。

今回は、「明日をよりよく生きるためのMYライフプラン&エンディング」というタイトルのセミナーでした。前回の講座に参加された方も多く来られました。

講座ではまず、前回の認知症予防講座の振り返りとしてVTRを視聴しました。今後の世の中で認知症を抱え人数と割合及び今後の有病率やコスト等について振り返りました。介護してもらいたい場所については、男女でかなり差があるそうです。男性は自分の家で介護して欲しいが一番多いです。



ビデオ視聴①



ビデオ視聴②

これは、妻や家族に介護して欲しいと願っていることから考えられます。一方、女性は、公的な介護老人福祉施設等が最も多く、老人ホームや病院等も含めた介護施設を望む人が3分の2を超えることから、介護の大変さがわかっており家族に迷惑を掛けたくないと考えられる人が多いからではないかと分析されていました。



エンディングノート

グです。ただ、話がより重くなるので、その前に認知症予防の腕や指を使った体操を教えるもらって、一旦会場の空気を和ませてから始められました。急に亡くなってしまった場合、残された人が困惑しないように、貯蓄や損害保険・生命保険等、また株式や年金やその他の資産、ペット等に至るまでノートに記載しておく、残された家族が助かるのです。

最後に、遺言書の書き方についてもレクチャーを受け、前回よりも30分程長い講座が終わりました。なかなか話題にできないことを詳しく教えていただいたと思いました。



認知症予防体操②



認知症予防体操①

長野県教育関係功労者表彰並びに信濃町感謝状対象者表彰

3月9日(土)、信濃町総合会館にて、長野県教育関係功労者表彰並びに信濃町感謝状対象者表彰式と懇親会が行われました。

長野県教育関係功労者表彰
前公民館長 駒村 久芳

信濃町感謝状対象者

(社会教育関係者)

- | | |
|-------|-------|
| 北村 文夫 | 小林 大徳 |
| 黒田美代子 | 小林 公子 |
| 湯澤 聡 | 堀内 健次 |
| 盛田 豊子 | 今村 政幸 |
| 外谷 好恵 | 土屋 誠 |
| 中村 広美 | 松澤 篤志 |
| 静谷 誠 | 小山 晴美 |
| 北田 裕子 | |
- 長い間、本当にありがとうございました。



ご苦労様でした



3月
戦国武将伝 東日本編
戦国武将伝 西日本編
有罪、とAIは告げた
今村 翔吾

彷徨う者たち
中山 七里
レーエング国物語
月と太陽
レーエング国物語
喝采か沈黙
成瀬は天下を取りにいく
多崎 礼

あの花が咲く丘で君とまた出会えたら
宮島 未奈
星を編む
汐見 夏衛
水車小屋のネネ
津村記ゆう
君が手にするはずだった黄金について
小川 哲

4月
存在のすべてを
塩田 武士
冬に子供が生まれる
佐藤 正午
捨てたい人捨てたくない人
群 ようこ

そして誰かがいなくなる
下村 敦史
ヒポクラテスの悲嘆
中山 七里

板上に咲く
原田 マハ
方舟を燃やす
角田 光代
しんがりです寝ています
三浦しをん
君を守ろうとする猫の話
夏川 草介

成瀬は信じた道をいく
宮島 未奈
きこえる
道尾 秀介
デヴィット・ストーン・マーティ
村 春樹

それでも世界は回っている
吉田 篤弘



自動車税種別割は5月31日(金)までに納付をお願いします

令和6年度の自動車税種別割の納期限は5月31日(金)です。納期限までの納付をお願いします。

■納税通知書発送日

4月26日(金)

■納期限

5月31日(金)

■納付方法

スマートフォン決済アプリ、クレジットカード、ペイジー、金融機関、コンビニ、県税事務所の窓口

詳しくは、こちらから

長野県 納付方法



長野県ホームページ

☎総合県税事務所 ☎(234)9505

☎長野県庁 税務課 ☎(235)7051

山菜・タケノコ採取の入林を禁止します

北信森林管理署では、黒姫山国有林(種池・古池の東側エリアー帯)において、伐採作業や木材運搬を実施します。つきましては、入林される方の安全確保と円滑な事業実行のため、林道の通行規制及び作業エリアへの立入規制を行ないますので、ご理解とご協力をお願いします。

■通行禁止 黒姫種池林道および唐沢林道の全線 ※林道ゲート入口付近への駐車も禁止します。

■立入禁止 黒姫山国有林(種池・古池の東側エリアー帯)

■禁止期間 4月1日～11月30日

林道の通行禁止及び国有林立入禁止に関するお問合せは、北信森林管理署 黒姫森林事務所へお問い合わせください。

立入禁止エリアについては、北信森林管理署ホームページでご覧になれます。

☎北信森林管理署 黒姫森林事務所 ☎026(255)2045

詳しくは、こちらから



北信森林管理署
ホームページ

毎週火曜日は、時間外窓口受付を行います



5月7日 / 14日 / 21日 / 28日

午後5時15分～午後7時まで【祝日除く】

●税金・各種料金の支払い(※要納付書)

●住民票/所得証明/戸籍関係の証明

印鑑証明の発行/マイナンバー手続き

※内容によっては発行できない場合もあります。

※通常業務日と異なり、転入・転出等の異動届受付、一般的な相談業務などは行っていません。

求む！空き家情報



信濃町
空き家バンク

若者定住促進のため、空き家情報を募集しています。家を貸したい方、空き家をご存知の方は、下記までご連絡ください。

☎総務課 まちづくり企画係 ☎(255)1007

1 予防接種小児科外来(予約制) 信越病院

毎週月～金 / 受付13:30～14:00

※希望日の4日前までに予約してください。

※予防接種は一般外来でも承りますが、その場合も予約が必要です。

2 幼児健診(1歳半児・3歳児) 地域交流施設

5月8日(金) / 受付:12:30～12:45

1歳半児 / 対象:令和4年9・10月生

3歳児 / 対象:令和3年3・4月生

3 こころの健康相談 保健センター

5月16日(金) / 17:00～19:00

※3日前までに予約してください。

4 断酒会 総合会館

5月22日(金) / 18:00～19:00 / お酒をやめ

られない方、断酒を続けている方、ご家族の方のお酒についての相談、学習

5 よろず相談 木育ルームなかよし

5月13日(金) / 10:00～11:30 子育ての相談

6 母乳相談 木育ルームなかよし

5月1日(日) / 7日(日) / 8日(日) / 13日(金) / 15日(日)

21日(日) / 22日(日) / 27日(金) / 29日(日)

9:00～13:00 / 母乳育児の相談、乳房マッサージ、体重測定

※1日4組の予約制で行います。詳しくは、子育て支援サイトをご覧ください。

7 お誕生日会 木育ルームなかよし

5月生まれのお子さんがある方は事前にご連絡ください。

8 発達相談 木育ルームなかよし

※ホームページ等をご確認ください。

9 移住定住相談会 黒姫駅前モトホンヤ

信濃町への移住を検討されている方や、既に移住された方を対象にした移住定住相談会

5月15日(金) / 14:00～19:00

◆木育ルームなかよしの絵本について

木育ルームなかよしには約1,200冊の絵本があります。1人1回3冊まで貸し出しができますので、ぜひ、ご利用ください。詳しくは、ホームページをご覧ください。

▶問い合わせ先

1 信越病院小児科外来 ☎(255)3100

2～5 保健予防係 ☎(255)3112

6 7 なかよし相談員 ☎090(4382)6832

8 教育委員会事務局 ☎(255)5923

9 まちづくり企画係 ☎(255)1007

5月資源物収集

岡 住民福祉課環境係
☎(255)5924

2日(金) ビン無色

8日(金) 容器包装プラスチック

9日(金) ビン茶色

11日(日) 雑誌・雑紙(柏原・富士里)

14日(日) ビンその他の色

16日(日) スチール類

18日(日) 雑誌・雑紙(野尻・古間)

21日(日) 埋立ごみ

22日(日) 容器包装プラスチック

23日(日) ペットボトル

25日(日) 新聞・チラシ(柏原・富士里)

28日(日) 発砲スチロール・トレー

生ごみ処理機器購入費補助の申請受付中!



ひとときの会からのお知らせ

黒姫高原 癒しの森「御鹿池コース」

新緑と森の力を
満喫しましょう

新緑のグラデーションが豊かさを増し、彩りの変化を日々感じる季節、小満。森は見つける喜びに満ちています。ゆったり深呼吸しながら森の力を感じてみませんか。(小雨決行)

■日時 5月19日(日) 午前9時00分～正午頃

■集合 午前9時 黒姫童話館横

■持ち物 飲み物、ピクニックシートなど
寝転べるもの、天候により雨具
(傘、レインウェア上下など)、
足拭き用タオル

■参加費 500円(保険代含む)



お申込みは、5月17日(金)午後4時30分までに
商工観光・癒しの森係 ☎(255)3114 へご連絡ください。

6月1日は

人権擁護委員の日

予約は
不要!

人権擁護委員は法務大臣が委嘱した民間の方々です。この制度は、様々な分野の人たちが、地域の中で人権思想を広め、住民の人権が侵害されないように配慮し、人権を擁護していくことが望ましいとの考え方から設けられたものです。

人権相談所を開設します!

■日時 6月11日(火) 午後1時30分～午後4時00分

■場所 総合会館

■費用 無料

■相談内容 子どもに関する問題、性差別に関する問題、同和問題、家庭の悩みなどのお困りごとを、お気軽にご相談ください。

わたしの 夢

未来への輝く思い

信濃小中学校6年2組

まつざわ
松沢

きなり



漫画家になりたい

私の将来の夢は、漫画家になることです。漫画家になりたい理由は、私は昔から絵を描いたり、物語を考えるのが好きで自分の好きなものを全て詰め込んだものが漫画家という仕事だからです。

漫画家になりたいという夢は、小学5年生になってから芽生えました。低学年の時は、自分の好きな絵を自由に描いていましたが、今は絵のバランスを意識することや、ただ絵を描くだけではなく、水彩で色塗りをするなど完成度を高める工夫をしています。漫画の中で大切な物語の構成を作る時は、色々な分類の本を読んだり、違和感のない文章の作り方をネットや参考本で調べました。漫画家になるためにこれからもたくさんの努力をしたいです。

編集後記

◆皆さんこんにちは、広報担当のありえです。

先日、車のローンの返済が終わりました。5年ローンの長い戦いが終わったわけですが、毎月、致命傷ではないけれど、確実に私の財布にダメージを与えていた数万円の返済、やっと開放されました。

今の車は、納車1週間で大さめの側溝に落ちたり、道路に飛び出してきたイノシシと衝突したりとかなり修理代がかかっている高級車です。塩カルによるサビが気になってきていますが、もう少し酷使させていただきます。

返済がなくなった気の緩みでいくつか買い物をしたんですけど、後からカードの明細を確認したら、ローンの返済額を超えてました。意味ないですね。しばらく節約生活をしようと思います。

(ありえ)

町の将来像

